



ASSOCIAÇÃO
CAIRUCU

DESENVOLVIMENTO SUSTENTÁVEL
DA APA DO CAIRUCU

Relatório de Atividades

Ano Base 2008

Diretoria Biênio 2007-2008

www.cairucu.org

Ano Base 2008

A Associação Cairuçu

É uma Organização da Sociedade Civil de Interesse Público (OSCIP), fundada em 2001, no **Município de Paraty**, Rio de Janeiro, que atua na Unidade de Conservação Área de Proteção Ambiental do Cairuçu.

Dentro desta área localiza-se a região meta, foco de nosso trabalho e que abrange as comunidades da Praia do Sono, Ponta Negra, Campinho, Patrimônio, Trindade e Vila Oratório.

A sede da Associação Cairuçu (AC) está localizada na Rodovia BR 101 Rio-Santos, no acesso para Trindade.

Visão

Ser um agente criador e articulador de iniciativas para o desenvolvimento social e conservação ambiental da região.

Missão

A Associação Cairuçu tem por objetivo a preservação e a conservação do meio ambiente, promovendo soluções comprometidas com o desenvolvimento sócio-ambiental na sua área de atuação.

Valores

- Autonomia
- Colaboração
- Consciência Sócio-Ambiental
- Efetividade
- Integração
- Organização
- Transparência

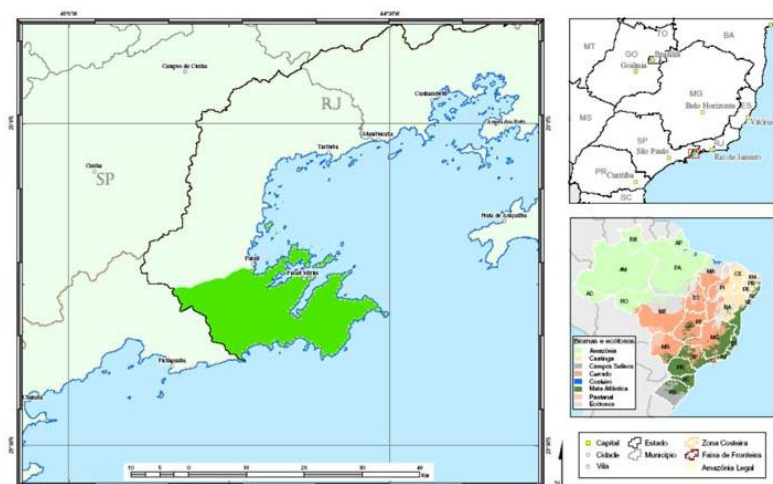

APA do Cairuçu destacada em verde no mapa do Estado do Rio de Janeiro

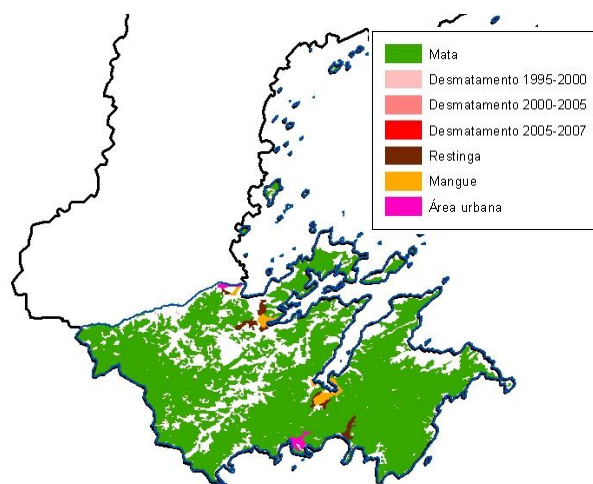

Mapa do Desmatamento 1995-2007

Ano Base 2008

Diretoria Biênio 2007-2008

- Rose Setúbal – **Presidente**
- Maria Camila Giannella Brant de Carvalho – **Vice-Presidente**
- Rosana Filomena Vazoller
- Mauro Tozzi

Gerentes Administrativos

- Ana Lucia Merlino
- Marcelo Guimarães

Conselho Deliberativo

- Ana Helena Vicintin – **Presidente**
- Alberto de Carvalho Alves
- Alexandre Bento de Carvalho Vicintin
- Ary Rodrigo Perez
- Carlos Fazendeiro
- Cláudio Dinucci Giannella
- Evangelina Vormittag
- Flávio Ognibene Guimarães
- João Carlos da Costa e Silva Monteiro
- Paulo Matarazzo Suplicy
- Sócrates Homem de Mello
- Ulysses de Paula Eduardo Jr.

Conselho Fiscal

- Roberto Thompson
- José Olympio da Veiga Pereira
- Clóvis Ermírio de Moraes Scripillitti

Suplentes do Conselho Fiscal

- Eduardo Luiz Paulo R. de Almeida
- Ricardo Hannud

Apresentação

O 6º Relatório Anual da Associação Cairucu apresenta os projetos e ações desenvolvidos nos Comitês “Institucional, Educação, Comunicação, Organização Comunitária, Valorização do Patrimônio Regional e Legalidade”, no período de janeiro a dezembro de 2008. Os projetos e ações serão apresentados por sumários descritivos, que incluem os investimentos realizados.

Ano Base 2008

Caros Associados e Parceiros,

É com grande satisfação que apresentamos o Relatório de Atividades 2008, uma retrospectiva dos projetos de caráter sócio-ambiental desenvolvidos pela AC ao longo do ano. Mais do que números e gráficos, queremos mostrar a vocês as contribuições qualitativas que foram feitas à região onde atuamos e a seus habitantes.

Nossa missão está fortemente comprometida com a promoção do desenvolvimento sustentável de nossa região de atuação, e nossos objetivos são apoiar o desenvolvimento humano local, proteger, defender e preservar o meio ambiente.

Dentre os vários projetos que desenvolvemos, destacam-se os seguintes avanços:

Na área de Educação, na qual investimos 37% do total dos recursos, são notáveis os resultados alcançados com as atividades complementares à escola, alinhadas ao projeto educacional do município e às diretrizes do MEC, embora independentes do aval ou licença formal do poder público. São atividades acordadas entre a AC e as Associações de Moradores e APMs (Associação de Pais e Mestres). Esse processo participativo nos traz uma importante conquista, que é a construção de vínculos de confiança com as comunidades, em especial com mães e jovens. Podemos constatar claramente nas 6 comunidades onde atuamos que há uma nova percepção do valor da Educação, ganhando significado concreto na melhoria de suas vidas.

Na área Ambiental, o destaque de 2008 é o projeto RAM (Recifes Artificiais Marinhos). Com o apoio técnico da FUNDESPA (instituição parceira do Instituto Oceanográfico da USP) foi possível construir o caminho mais adequado para a viabilização e licenciamento do projeto junto aos órgãos federais. Assim, a AC está apoiando a realização de pesquisas nos locais de lançamento das primeiras estruturas artificiais no ano de 2009, agregando maior valor aos resultados a serem obtidos, além de esperar boa repercussão entre as comunidades. Em relação à Educação Ambiental, os Agentes Ambientais Comunitários iniciaram seu projetos nas Praias da Ponta Negra e Sono, buscando implementar um sistema comunitário e familiar como solução para os resíduos sólidos.

Muitos avanços foram feitos, mas não no ritmo que idealizamos. Com a nossa experiência, encaramos os projetos como processos, que pressupõem mudanças culturais que são lentas, que exigem cooperação entre os envolvidos, alto grau de conhecimento técnico, vontade política e muita persistência.

Continuamos contando com o apoio e crença de todos vocês de que é possível realizar muitas transformações qualitativas na região.

Agradecemos a confiança nesta equipe e todo o apoio recebido em 2008. Contamos com vocês na ampliação de nossas ações.

Um abraço,

Rose N. Setúbal
Diretora Presidente

Maria Camila Giannella
Diretora Vice-Presidente

Rosana Vazoller
Diretora

ÍNDICE

| | |
|--|-------|
| 1. PARCEIROS, VOLUNTÁRIOS | 6 |
| I. DOADORES E PATROCINADORES..... | 7 E 8 |
| 2. PERFIL DAS COMUNIDADES | 9 |
| 3. CONSELHOS ONDE ATUAMOS | 10 |
| 4. PROJETOS..... | 10 |
| I. INSTITUCIONAL | 10 |
| II. COMUNICAÇÃO | 10 |
| II. 1 CENTRO DE INFORMAÇÕES..... | 10 |
| II. 2 APOIO A EVENTOS CULTURAIS E ESPORTIVOS DAS COMUNIDADES | 11 |
| II. 3 FERRAMENTAS DE COMUNICAÇÃO | 11 |
| III. EDUCAÇÃO | 12 |
| III.1 EDUCAÇÃO FORMAL | 12 |
| III.1.A CAPACITAÇÃO DE PROFISSIONAIS LIGADOS À EDUCAÇÃO | 12 |
| III.1.B ALIANÇA PELA EDUCAÇÃO | 13 |
| III.1.C EDUCAÇÃO INFANTIL..... | 13 |
| III.2 EDUCAÇÃO COMPLEMENTAR..... | 14 |
| III.2.A PROJETOS PRÓPRIOS DA AC..... | 14 |
| III.2.B PROJETOS DE TERCEIROS..... | 16 |
| III.3 INFRA-ESTRUTURA..... | 17 |
| III.4 EDUCAÇÃO AMBIENTAL | 17 |
| III.4.A AÇÃO EDUCATIVA INTEGRADA A GESTÃO DE RESÍDUOS | 17 |
| IV LEGALIDADE..... | 18 |
| IV.1 COLEGIADOS..... | 18 |
| IV.2 FISCALIZAÇÃO MARÍTIMA..... | 19 |
| IV.3 PLANO VERÃO 2007/2008..... | 20 |
| V VALORIZAÇÃO DO PATRIMÔNIO..... | 20 |
| V.1 RECIFES ARTIFICIAIS MARINHOS | 20 |
| V.2 TURISMO..... | 21 |
| V.3 ÁGUAS LIMPAS..... | 22 |
| V.4 RECICLAR É 10!..... | 22 |
| V.5 GEOR..... | 23 |
| VI. ORGANIZAÇÃO COMUNITÁRIA..... | 23 |
| VI.1 NUTRIR..... | 23 |
| VI.2 CRIANÇA É VIDA | 24 |
| 5. RESUMO FINANCEIRO | 25 |

Ano Base 2008

Parceiros

AMOC - Associação de Moradores do Campinho
AMOP - Associação de Moradores do Patrimônio
AMOPN - Associação de Moradores da Ponta Negra
AMOPS - Associação de Moradores da Praia do Sono
AMOT - Associação de Moradores de Trindade
AMVO - Associação de Moradores da Vila Oratório
AMAPA – Associação de Monitores Ambientais de Paraty
AMAPAR – Associação de Maricultores de Paraty
Adventure Camp
AEAP – Associação de Engenharia e Arquitetura de Paraty
AGT – Associação de Guias de Turismo de Paraty
Anima Cultural
Associação Casazul
Associação de Surf da Trindade
CENPEC – Centro de Estudos e Pesquisas em Educação, Cultura e Ação Comunitária
Colônia de Pescadores de Paraty
COMAMP - Conselho das Associações de Moradores de Paraty
CONDEMA – Conselho de Defesa de Meio Ambiente de Paraty
Condomínio Laranjeiras
Conselho Nacional da Reserva da Biosfera da Mata Atlântica
Corpo de Bombeiros de Paraty
CRIA - Centro de Referência e Informação Ambiental
Defesa Civil de Paraty
DLIS – Desenvolvimento Local Integrado e Sustentável
ECO FORTE – Grupo Ecológico
Econsenso
Escritório de Advocacia Araújo & Policastro Advogados
FUNASA - Fundação Nacional de Saúde

FUNAI – Fundação Nacional do Índio Fórum
Fundação Itaú Social
Fundação SOS Mata Atlântica
Fundação Tide Setubal
Fundespa – Fund. Estudos e Pesq. em Ambientes Aquáticos
IBAMA– Instituto Bras. Meio Amb. e Rec. Naturais Renováveis
ICMBIO – Instituto Chico Mendes de Conservação da Biodiversidade -APA Cairucu e Parq Nac. da Serra da Bocaina
IEF - Instituto Estadual de Florestas
INP – Instituto Náutico de Paraty
Instituto Camargo Corrêa
Instituto Criança é Vida
Instituto Florestal de São Paulo – Núcleo Picinguaba
Instituto Votorantin
ISMB - Instituto Samuel Murgel Branco
ITAE – Instituto Trilha da Arte e Educação
OAK - Educação e Meio Ambiente
Paulo Mortari
Portal Paraty. Com
Prattein - Consultoria em Educação e Desenvolvimento Social
Prefeitura Municipal de Paraty
PRONATIVA - Consultoria Ambiental
SEBRAE – Balcão Paraty
Silo Cultural
Sítio Águas Lindas
Teatro Espaço
UNICAMP
Verde e Cidadania
Z8 CRIA – Centro de Referência em Informação Ambiental
26º Grupamento de Bombeiros Militar
33º Batalhão de Polícia Militar – DPO Cairucu

Voluntários

Abel Carparelli
Aline Martins
Amauri Hummel Azevedo
Ana Claudia Borghi
Angelica Almeida
Aparecida Fusae Nakayama
Beatriz Ayres
Bianka Telles
Dayana da Conceição
Davidson Henrique Corrêa
Eduardo Bidelli
Elisabete Silveira
Evangelina Vormittag
Fabio Martins

Fernanda Pereira Leite
Fernando Mello
Flavia Martins
Geane Santos Albino
Igor Monteiro
Igor Vieira Negri
Jane Morais
Josiane Alvarenga dos Santos
Josiane Villela
Junio da Silva
Lilia Oliveira Rosa
Luiz Merlino
Luiz Telmo de Moraes Costa e equipe
Maria Teresa Valente Miranda

Mario Jeronimo Donário Junior
Paulo Henrique Velozo e equipe
Priscilla Souza
Queli Cristina de Souza
Rita Nascimento do Carmo
Sônia Lunardi
Tânia Donário
Thiago A. da Silva Rocha
Toyomi Takayanagi
Waldir Abraão Jana
Zaqueu da Conceição

Ano Base 2008

Doadores – Pessoa Física

| | | |
|---|---|---|
| Adalberto Bueno Netto | Célio Virginio dos Santos Filho | João Batista Teixeira de Gouveia |
| Adriana Parizotto / David Marconi | Christian Caradonna Keleti | João Carlos da Costa / Silva Monteiro |
| Afonso Serra Jr. | Christos Argyrios Mitropoulos | João Carlos de Abreu |
| Alberto Luiz Du Plessis filho | Cínara Ruiz | Joaquim Salles Leite Neto |
| Alencar Burti | Claudia Geldi | John Henry Schulz |
| Alexandre Calixto Afrange | Claudio Bardella | Jose Aoad Raya |
| Altamira Mayor | Claudio Dahruj | Jose Augusto Arantes Savasini |
| Ana Helena Vicintin | Claudio Ermirio de Moraes | Jose Augusto de Arruda Botelho Jr. |
| Ana Luisa / Mariano Marcondes Ferraz | Clovis Scipilliti (espolio) | José Carlos Villela |
| Ana Maria Sampayo Alvarez | Conrado de Carvalho Alves | José Ermirio de Moraes Neto |
| Ana Rita de Cássia C. Albuquerque | Dácio Antonio Pereira Oliveira | José Fernando Giannella |
| Andre Carlos Smith de Vasconcellos | Dirceu de Andrade | José Luiz Zillo |
| Andre de Moura Beukers | Eduardo Almeida Carneiro | José Maria Leite |
| Andre Victor Neuding | Eduardo Carlos Pereira de Magalhães | Jose Olympio da Veiga Pereira |
| Andrea Pereira / José Olimpio | Eduardo de Paula Ribeiro | Jose Ricardo de Paulo |
| Anna Claudia Klein rocha | Eduardo Martins da Cruz | Jose Roberto Lorezetti |
| Antonio Aguiar Graça | Eduardo Roberto Nazarian | Jose Vigorito Neto (espolio) |
| Antonio Carlos A. R. BonChristiano | Emb. Dr. Dino Samaja | Leonardo Freixosa |
| Antonio Ermirio de Moraes Filho | Ermirio Pereira de Moraes | Leonardo Perego Junior |
| Antonio Kazuo Koga | Ester Carolina Harari | Licínio Alves Camargo |
| Antonio Luiz Machado Lang | Eufrásio Humberto Domingues | Lilian de Melo Silveira |
| Antonio Roberto Sandoval Filho | Fábio Ermirio de Moraes | Ludovino Perez |
| Arnaldo Von Nielander / Claudia Nielander | Fabio Mercadante Mortari | Luiz Augusto Peccioli / Luciana P. Peccioli |
| Arthur José de Abreu Pereira | Fabio Roberto Chimenti Auriemo | Luiz Fernando Ortigossa |
| Ary Rodrigo Perez | Fátima Cintia A. d'Ávila Gonçalves | Luiz Henrique Thomaz |
| Beatriz da Cunha Botelho Hime | Felisberto Brant de Carvalho | Luiz Merlino Neto |
| Beatriz Hime | Fernando Oliveira de Barros | Luiz Ortigosa |
| Beatriz Sverner | Fernando Perri | Manoel Correa de Souza Neto |
| Breno Chvaicer | Flavio Guimarães / Maria Elisa Guimarães | Marc Buckingham Szlezzynger |
| Camila Araújo | Flavio G. Rocha / Anna Claudia Rocha | Marcelo Quartim Barbosa figueiredo |
| Carla Ciagi (espolio) | Flávio José Ensina | Marcelo Vespoli Takaoka |
| Carlos Alberto da Veiga sicupira | Flávio Rocha | Marcio Concilio |
| Carlos Eduardo M. Scipillitti | Gabriel Jaramillo | Marco Geddi |
| Carlos Eduardo Monte Alegre | Geraldo Abbondanza Neto | Marco R. Kheirallah |
| Carlos Ermirio de Moraes | Gian Enrico Mantegazza | Marcos da Cunha Henry |
| Carlos F. de oliveira | Giovanna Mirone Ometto | Maria Ângela Ribeiro |
| Carlos Giobbi | Helio Ramos Ferreira | Maria Camila G. Brant de Carvalho |
| Carlos Roberto Ortiz nascimento | Henrique Schiefferdecker Filho | Maria Cândida M. Figueiredo |
| Cássio Porto Adri | Hugo Victor P. Oliveira Ribeiro (Espolio) | Maria Elisa Guimarães |
| Cássio Souza | Jaime Eufrásio Sanches | Maria Helena Moraes Scipillitti |
| Celia Gomes Fernandes | Jeronymo Coimbra Bueno Filho | Mariana Ribeiro dos S. M. de Castro |

Ano Base 2008

| | | |
|------------------------------------|---|-------------------------------------|
| Marina Dias Leme | Raul Fernando Dias Doria | Rosana Vazoller |
| Marina Linhares | Regina Helena Raia | Ruy Villela Moraes Abreu |
| Marina Nugent da Cunha | Renata Camargo | Salvador Fernando Salvia |
| Mario Uszkurat | Ricardo de Almeida Prado Amaral | Sérgio Lourenço |
| Michaela Heilbroner | Ricardo Ermírio de Moraes | Sergio Simões Ometto |
| Michel Milan | Ricardo Hannud | Sócrates Homem de Mello |
| Ogari de Castro Pacheco | Ricardo Mariz de Oliveira | Stephen Graham |
| Olavio Massao Takenaka | Roberto B. Martins / Alexandra A. Martins | Suely Micheliní |
| Olavo Egydio Setubal jr. | Roberto de Payrebrune St Seve Marins | Syriaco Atherino Neto |
| Oswaldo Romano | Roberto Klabin | Therezinha C. Vespoli Takaoka |
| Oswaldo Zanin | Roberto Moses Thompson Motta | Tomaz Perez |
| Patrícia Broggi Bonchristiano | Roberto Thompson | Ubirajara Guimarães Colela da Silva |
| Patrick Oscar Arnaldo de Nielander | Roberto Ugolini neto | Ulysses de Paula Eduardo Jr. |
| Paulo da Costa Serena | Rodolfo Antonio de Lara Campos | Vânia marques Ferreira da Silva |
| Paulo Setubal | Rogério Payrebrune St. Seve Marins | Vincenzo di Gennaro |
| Pedro Luiz Ribeiro | Ronaldo José Vicintin | Walter Jakob Niessner |
| Pedro Rezende Marinho Nunes | Ronaldo Koraicho | Weida Zancaner |
| Pedro Vital Netto | Ronaldo Milan | Yolanda Gusmão |

Doadores – Pessoa Jurídica

| | | |
|---|-----------------|--------------------|
| AmBev | Est. Cosméticos | Matueté Viagens |
| Anima Cultural | Itaotec | SOS Mata Atlântica |
| Cond. Laranjeiras | Mãe Terra | Tucano |
| Escritório de Advocacia Araújo e Policastro | | |

Patrocinadores

| | | |
|------------------------|-------------------------------|----------------------------|
| Alfredo Egydio Setubal | Claudio Dinucci Giannella | Oscar Americano Neto |
| Arthur Vicintin Neto | Luiz Roberto Ortiz Nascimento | Otavio Piva de Albuquerque |
| Bianka Telles | Marcel Herrmann Telles | Roberto Ruhman |

Ano Base 2008

Perfil das Comunidades

| Comunidade | Habitantes | Renda ¹ | Situação: Educação | Situação: Saúde | Desafios: visão das comunidades | Sonhos da comunidades ² |
|---------------------------|------------|--------------------|---|---|---|---|
| Vila Oratório | 600 | 5 a 10 | <ul style="list-style-type: none"> Ensino de 1ª a 4ª série Pré-Escola Inclusão digital Mães comunitárias | <ul style="list-style-type: none"> Atendimento semanal pelo Programa Saúde da Família (PSF) Todos os domicílios com saneamento básico Metade dos domicílios com água tratada | <ul style="list-style-type: none"> Sentimento de falta de perspectivas entre os jovens Drogatização de jovens | <ul style="list-style-type: none"> Manutenção das propriedades dos habitantes Capacitação dos jovens para o mercado de trabalho |
| Ponta Negra | 300 | 2 a 4 | <ul style="list-style-type: none"> Ensino de 1ª a 4ª série multisseriado Complementação Pedagógica Inclusão digital Mães comunitárias | <ul style="list-style-type: none"> Diminuição da incidência de verminose e anemia ferropriva³ Melhoria no atendimento do Programa Saúde da Família (PSF) | <ul style="list-style-type: none"> Falta de saneamento básico Falta de coleta de lixo Falta oferta de aulas de 5º a 8º série Falta de energia | <ul style="list-style-type: none"> Tratamento de água e esgoto Organização do Turismo Sistema de ensino adequado a realidade Coleta de lixo |
| Praia do Sono | 500 | 2 a 4 | <ul style="list-style-type: none"> Ensino de 1ª a 4ª série multisseriado Complementação Pedagógica Inclusão digital Mães comunitárias | <ul style="list-style-type: none"> Diminuição da incidência de verminose e anemia ferropriva. Melhoria no atendimento do PSF | <ul style="list-style-type: none"> Conflitos de terra Falta de saneamento básico Turismo desordenado Falta oferta de aulas de 5º a 8º série Construções irregulares Dificuldade de acesso | <ul style="list-style-type: none"> Regularização das terras Luz elétrica Sistema de ensino adequado a realidade Coleta de lixo Saneamento básico Abertura de uma Estrada-Parque |
| Campinho da Independência | 800 | 2 a 4 | <ul style="list-style-type: none"> Ensino de 1ª a 4ª série Pré-Escola Escola-Pólo recebe crianças de comunidades vizinhas Professores experientes e a maioria concursada Inclusão digital Mães comunitárias | <ul style="list-style-type: none"> Melhora significativa da saúde da comunidade, devido aos investimentos em saneamento básico Construção de Estação de Tratamento de Água (ETA) e Estação de Tratamento de Esgoto (ETE) em 2008. | <ul style="list-style-type: none"> Drogatização Desemprego Poliuição do Rio Carapitanga | <ul style="list-style-type: none"> Sustentabilidade Iluminação pública Calçamento de ruas Controle da poluição do Rio Carapitanga |
| Patrimônio | 600 | 2 a 4 | <ul style="list-style-type: none"> Ensino de 1ª a 4ª série Pré-Escola Escola-Pólo recebe crianças das comunidades vizinhas. Inclusão digital Trabalho das mães comunitárias | <ul style="list-style-type: none"> Atendimento médico e odontológico diário pelo PSF | <ul style="list-style-type: none"> Desmatamento Poliuição do Rio Carapitanga Insegurança aos pedestres na rodovia | <ul style="list-style-type: none"> Escola de 2º grau Desenvolvimento do Turismo Despoluição do Rio Carapitanga |
| Trindade | 1000 | 2 a 4 | <ul style="list-style-type: none"> Ensino de 1ª a 4ª série multisseriado Pré-Escola Inclusão digital Mães comunitárias | <ul style="list-style-type: none"> Iniciado o projeto de saneamento básico pela prefeitura de Paraty Posto de saúde reformado para funcionar como Pólo do PSF da Costeira | <ul style="list-style-type: none"> Perda da identidade cultural Alterar o sistema multisseriado da escola Controle do Turismo Drogatização de jovens Sazonalidade de turistas com super população nas altas temporadas | <ul style="list-style-type: none"> Finalização do projeto de Saneamento. Maior fluxo de turismo na baixa temporada Implantação de estruturas de visitação pública no PN Serra da Bocaina. |

(1) Valores em salários mínimos da população economicamente ativa. Fonte: Plano de Manejo da APA do Cairucu. (2) Fonte: Curso de Formação Básica de Agente Ambiental Comunitário – Parceria Associação Cairucu e ISMB; (3) Anemia ferropriva é causada pela deficiência de ferro, desnutrição e verminose. Caracteriza-se por palidez, fraqueza e fadiga.

Ano Base 2008

3. Conselhos onde atuamos

CONSELHO CONSULTIVO DA APA CAIRUCU - CONAPA

É órgão colegiado integrante da estrutura administrativa da APA Cairucu e tem por finalidade contribuir para a implementação das políticas públicas referentes à Área de Proteção Ambiental Cairucu - APA Cairucu e para o cumprimento dos objetivos da Unidade de Conservação (UC).

CONSELHO DO MOSAICO BOCAINA DE UNIDADES DE CONSERVAÇÃO

É órgão colegiado que tem por objetivo estimular a gestão integrada das UCs, contribuindo para a preservação e conservação dos recursos naturais, bem como para o desenvolvimento sustentável da região.

CONSELHO MUNICIPAL DA CRIANÇA E DO ADOLESCENTE

É uma Instituição paritária (metade dos membros é indicada pelo poder público e a outra metade eleita diretamente pela sociedade civil) responsável pela formulação, deliberação e controle das políticas públicas voltadas à população infanto-juvenil do município.

4. Projetos

I. INSTITUCIONAL

Os projetos sob o guarda-chuva Institucional visam à sustentabilidade da organização, por meio da captação de recursos, aprimoramento da gestão e estabelecimento de parcerias.

As atividades desta área foram desenvolvidas pela diretoria, que realizou contatos com:

Pessoas físicas e jurídicas para buscar apoio aos projetos;

ICMBio, IBAMA, IEF, SOSⁱ - viagem a Brasília e Rio de Janeiro para divulgar projetos e estabelecer parcerias

II. COMUNICAÇÃO

Os projetos de Comunicação buscam construir relacionamento e credibilidade com nossos públicos e aumentar a visibilidade dos trabalhos da organização.

II. 1 - CENTRO DE INFORMAÇÕES

Objetivos:

Oferecer espaço para palestras, cursos e eventos organizados pelas associações de moradores, instituições locais e governamentais.

Disponibilizar informações e orientação de caráter ambiental (unidades de conservação da região) e turístico (trilhas, condições de segurança e conduta consciente em ambientes naturais).

Parceiros:

Associação dos Monitores Ambientais de Paraty (AMAPA), Fundação Nacional da Saúde (Funasa), Instituto Chico Mendes (ICMBIO) e Associações de moradores.

Resultados:

1.168 visitantes atendidos entre janeiro e dezembro de 2008.

Uso para atividades da AC:

6 encontros da Aliança pela Educação;

2 cursos de capacitação do Projeto Verão 2008;

3 encontros do projeto "Criança é Vida";

4 cursos de capacitação "Ampliação do Letramento";

4 encontros de Agentes Ambientais Comunitários (ISMB).

Uso para atividades ou projetos de terceiros:

Ano Base 2008

4 encontros do projeto EJA Guarani (Funasa, UFF e UFRJ);
Reunião do Conselho Indígena do Estado do Rio de Janeiro;
Curso de capacitação “Uso de GPS” (IBGE, Universidade de Brunswich/Canadá);

ⁱ Vide relação de parceiros.

Curso “Empreendedorismo” (Sebrae);
Palestra “Biodiversidade para todos nós” (CRIA).

Público beneficiado:

Visitantes, monitores ambientais, instituições parceiras.

Perspectiva:

Organizar programa de trabalho dos monitores ambientais;
Atualizar materiais de divulgação da região e dos projetos da AC.

Valor investido (R\$): 13.160,00

II. 2 - APOIO A EVENTOS CULTURAIS E ESPORTIVOS DAS COMUNIDADES

Objetivo:

Apoiar eventos culturais e esportivos das comunidades, colaborando para a execução de atividades do calendário do município e com a demanda das comunidades onde atuamos.

Eventos apoiados:

Recursos aprovados no Plano de Ação 2008(R\$):

| | |
|--|----------|
| Festjuá e Campeonato Rural: | 3.000,00 |
| XV Encontro da Cultura Negra – Campinho: | 1.000,00 |
| Semana do Meio Ambiente: | 945,00 |

Recursos aprovados no decorrer do ano para apoiar (R\$):

| | |
|---|----------|
| Divulgação do filme sobre cultura caiçara “Fumaça da Terra”: | 1.750,00 |
| Campeonato de surf da Praia do Sono: | 850,00 |
| Jogos Estudantis de Paraty (Jepar), campeonato esportivo envolvendo todas as escolas de Ensino Médio de Paraty: | 2.300,00 |
| Teatro de bonecos que resgata a história da Trindade: | 700,00 |

Resultados:

Reconhecimento das comunidades que identificam a AC como parceira;
Ampliação da visibilidade da AC nas comunidades e no Município.

Valor total investido (R\$): 10.545,00

II. 3 - FERRAMENTAS DE COMUNICAÇÃO

Objetivo:

Ampliar a visibilidade dos projetos e ações da Cairucu.

Parceiros:

Portal Paraty.com, Condomínio Laranjeiras e Adventure Camp.

Resultados:

Implantação do canal TV Cairucu no portal Paraty.com;

Ano Base 2008

Documentação das atividades da AC, por meio de filmagens e reportagens;
Capacitação de 2 repórteres-comunitários;
Realização do 2º Desafio Cairucu com a participação de 115 pessoas;
Divulgação via BIL – Boletim Informativo de Laranjeiras;
Site revisado.

Perspectivas:

Dinamizar a produção da TV Cairucu;
Aumentar visibilidade no município por meio da divulgação em meios de comunicação locais;
Retomar produção de Boletim Eletrônico (FACES DO CAIRUCU);
Realizar o 3º Desafio Cairucu.

Valor investido (R\$): 7.500,00

III. EDUCAÇÃO

Os projetos de educação buscam a melhoria da qualidade do ensino na região, com investimentos destinados tanto à educação formal, quanto à complementarⁱⁱ.

III.1 - EDUCAÇÃO FORMAL

III.1.A CAPACITAÇÃO DE PROFISSIONAIS LIGADOS À EDUCAÇÃO

Objetivos:

Oferecer, tanto aos profissionais de educação quanto aos representantes comunitários envolvidos em nossos programas educacionais, subsídios e condições para desempenharem suas atividades de maneira planejada, promovendo um aprendizado efetivo da leitura e da escrita.
Identificar e valorizar as várias oportunidades de aprendizado, nas atividades comunitárias, que promovam o letramento.

Parceiros:

Cenpec e Secretaria de Educação do Município

Situação atual:

A capacitação para os professores, coordenadores e diretores da rede municipal, em parceria com a secretaria de educação, não se concretizou.

AC capacitou jovens e mães comunitários, professores de pré-escola, professores da Ponta Negra e da Praia do Sono, professores de complementação pedagógica e representantes da coordenação pedagógica da Secretaria de Educação. O encerramento da capacitação contou com apresentações de peças teatrais, músicas regionais, danças, oficinas de pintura, contação de histórias e exposição das atividades realizadas. Todas as 6 comunidades participaram do evento.

Resultados:

Os encontros da capacitação proporcionaram a integração entre os participantes e o fortalecimento do compromisso pela educação de qualidade. Garantiram um acompanhamento atento, pela equipe de coordenação da Secretaria de Educação, para as dificuldades das escolas da zona rural e costeira;

A troca de experiências e informações fortaleceu o grupo para o enfrentamento dos inúmeros desafios dentro e fora das salas de aula;

Outro ponto importante foi a aproximação da Associação Cairucu com a equipe da Secretaria de Educação e com o grupo participante dos seus programas educacionais.

ⁱⁱ Usaremos o termo **educação complementar** para designar as atividades de educação realizadas fora do ensino formal. Estas atividades também podem chamadas de sócio-educativas, de contraturno ou extracurriculares.

Ano Base 2008

Público beneficiado diretamente:

8 mães comunitárias, 18 jovens comunitários, 5 professores, 2 professores de complementação pedagógica e a equipe de coordenação pedagógica da Secretaria de Educação.

Público beneficiado indiretamente:

553 alunos das escolas das 6 comunidades atendidas.

Perspectivas:

Parceria com a Secretaria de Educação para colaborar na formulação de um Plano Municipal de Educação;
Capacitação continuada para os participantes dos programas educacionais da AC.

Valor investido (R\$): 18.200,00

III.1.B - ALIANÇA PELA EDUCAÇÃO

Objetivos:

Fórum de debates com o objetivo de melhorar o ensino no município de Paraty envolvendo os representantes das comunidades-metaⁱⁱⁱ, da AC, do Cenpec e da Secretaria de Educação Municipal.

Situação atual:

A Aliança realizou seis encontros no decorrer do ano, sendo que os candidatos a prefeitura de Paraty foram convidados para apresentar e debater com as comunidades-meta seus programas de governo para a educação do município.

Resultados:

Reativação do CMDCAP e curso de capacitação para seus 18 conselheiros do CMDCAP e 5 do Conselho Tutelar.
Formação da Associação de Pais e Mestres da Vila Oratório;
Ampliação da Aliança com a inclusão de representantes de 3 Associações de Pais e Mestres, do CMDCA - Conselho Municipal dos Direitos da Criança e do Adolescente - e do Conselho Tutelar;
Termo de Compromisso assinado com os candidatos à prefeitura de Paraty se comprometendo com as metas do MEC;
Formação de Comitê Executivo para uma ação continuada com a Secretaria de Educação e as comunidades.

Público beneficiado:

553 alunos das comunidades-meta.

Perspectivas:

Colaborar com a formulação e aprovação de Plano Municipal de Educação;
Apoiar a ampliação e efetivação do Conselho Municipal de Educação.

Valor investido (R\$): 305,00

III.1.C EDUCAÇÃO INFANTIL

Objetivo:

Desenvolver a educação infantil nas comunidades-meta.

ⁱⁱⁱ Denominaremos **comunidades-meta** as 6 comunidades nas quais focamos nossas ações e projetos: Campinho, Patrimônio, Trindade, Vila Oratório, Praia do Sono, Ponta Negra.

Ano Base 2008

Situação atual:

No Campinho, Patrimônio, Trindade e Vila Oratório: a Educação Infantil teve o patrocínio da AC, com o pagamento de professores de pré-escola durante o primeiro semestre de 2008. A partir do segundo semestre, a Secretaria de Educação assumiu o pagamento destes professores.

Na Ponta Negra e Sono este trabalho é desenvolvido pelo projeto “Mães Comunitárias”, com foco principal nas atividades de letramento.

Resultados:

Educação Infantil nas 6 comunidades

Pré-escola oferecida pela Secretaria de Educação em 4 comunidades.

Público diretamente beneficiado:

100 crianças.

Perspectivas:

A Secretaria de Educação manterá Pré-Escola nas comunidades do Campinho, Patrimônio, Trindade e Vila Oratório.

Possibilidade da Secretaria ampliar a educação infantil para outras comunidades, pleiteando verba do Fundeb.

AC continuará o trabalho de letramento nas comunidades da Ponta Negra e Praia do Sono.

Valor investido (R\$): 5.150,00

III.2 EDUCAÇÃO COMPLEMENTAR

Objetivo:

Contribuir para o desenvolvimento integral de crianças e jovens das comunidades-meta.

Situação atual:

As atividades são realizadas em todas as comunidades e apresentam resultados importantes no desenvolvimento sócio-educativos de crianças e adolescentes.

Resultados:

Melhora na leitura e escrita;

Ampliação de repertório cultural;

Aumento significativo dos índices de aprovação nas escolas;

Aprendizado de informática e acesso à internet.

Público beneficiado: Comunidade escolar composta por 553 alunos, 8 mães comunitárias, 3 jovens comunitários, 15 jovens na rede, 2 professores de complementação pedagógica e 48 alunos de EJA.

Perspectivas:

Buscar, junto ao município, a manutenção e melhoria dos equipamentos públicos, a contratação de profissionais e outras medidas que possam contribuir para a ampliação das atividades de complementares;

Continuidade dos projetos.

Valor investido (R\$): 98.550,00

PROJETOS NOS QUAIS ESTES VALORES FORAM INVESTIDOS:

III.2.A PROJETOS PRÓPRIOS DA AC

Complementação Pedagógica na praia do Sono e Ponta Negra (R\$) - 32.700,00

Ano Base 2008

Objetivos:

Aumentar a permanência e aprovação escolar nas comunidades de Ponta Negra e Sono.

Situação Atual:

Atividades de reforço do conteúdo de 1º a 4º series, todos os dias da semana.

Resultados:

Ponta Negra:

Índice de aprovação subiu de 2% em 2007 para 73% em 2008;

Parceria entre professor da escola e educador das atividades extracurriculares.

Praia do Sono:

Índice de aprovação subiu de 54% de 2007 para 85% em 2008;

Criação de uma biblioteca circulante.

Mães Comunitárias (R\$) - 11.350,00**Objetivos:**

Envolver mães em projetos educacionais;

Contribuir para o letramento das crianças nas comunidades onde não existe a pré-escola (Sono e Ponta Negra);

Trabalhar a ampliação do repertório das crianças nas outras comunidades onde existe a pré-escola.

Situação Atual:

Atividades sócio-educativas com leitura, escrita espontânea, contação de estória, conhecimento e valorização da cultura local.

As comunidades da Ponta Negra, Praia do Sono, Vila Oratório e Patrimônio tiveram mães bastante ativas, que trabalharam em parceria com a professora da Secretaria de Educação e obtiveram excelentes resultados.

Na Trindade e no Campinho o trabalho das mães começou no segundo semestre.

Resultados:

Diferença significativa no perfil da criança que chega ao 1º ano primário;

Nas comunidades onde existe a pré-escola, as Mães Comunitárias trabalharam em parceria com os professores, melhorando o aprendizado da leitura e da escrita.

Jovens Comunitários e Jovens na rede (R\$) - 28.800,00**Objetivos:**

Capacitar jovens das comunidades-meta para serem monitores de informáticas.

Proporcionar acesso a computadores e internet a jovens e crianças.

Situação Atual:

AC mantém um modem em cada uma das escolas das 6 comunidades e faz a manutenção dos computadores dos laboratórios de informática;

Jovens monitores ensinando ou sendo capacitados.

Resultados:

Campinho, Patrimônio e Vila Oratório: jovens monitores ensinam informática;

Sono e Trindade: capacitação dos monitores em Paraty;

Ponta Negra: monitores receberam capacitação na própria comunidade.

Ano Base 2008

Plano Verão (R\$) - 15.000,00

Objetivos:

Promover atividades no período de férias escolares visando ampliar o repertório sócio-cultural de crianças e jovens das comunidades-meta.

Situação atual:

Pedagogas formaram 22 jovens das comunidades, que se tornaram monitores das crianças em atividades como:

- Visita a pontos culturais de Paraty, como o Teatro de Bonecos;
- Visita a comunidades indígenas, caiçaras, quilombola e ao IBAMA/Instituto Chico Mendes;
- Esporte.

Resultados:

Desenvolvimento de sentimento de pertencimento;
Aumento de repertório cultural a crianças e jovens;
Maior integração entre as diversas comunidades.

III. 2.B PROJETOS DE TERCEIROS

Ballet na Vila Oratório(R\$) – 4.100,00

Objetivos:

Apoiar aulas de ballet como opção de atividade extracurricular.

Situação Atual:

AC paga as mensalidades, os uniformes e as fantasias de 8 crianças, além de colaborar na infra-estrutura.

Resultados:

Consolidação da escola de ballet;
Acesso à comunidade para o mundo das artes, da dança e do teatro;
Apresentações na comunidade e nos espaços mais valorizados de Paraty como a Casa da Cultura e a FLIP.

Musica na praia do Sono (R\$) - 2.500,00

Objetivos:

Apoiar projeto de musica como opção de atividade extracurricular.

Situação Atual:

AC patrocina projeto na Praia do Sono.
O método utiliza canto e violão.

Resultados:

Os professores de complementação pedagógica e da escola não tiveram uma boa integração com o professor de musica, comprometendo o sucesso do projeto.

Supletivo e Alfabetização na Ponta Negra e Sono (R\$) – 300,00

Objetivos:

Oferecer uma alternativa para as crianças que terminam a 4º serie primaria e não tem condições de continuar seus estudos em Paraty
Oferecer uma alternativa aos jovens e adultos para retomar seus estudos (EJA).

Ano Base 2008

Situação Atual:

As parcerias com a Secretaria Estadual de Educação, através do CIEP de Paraty, e com a Secretaria de Educação do Município, com o projeto federal Brasil Alfabetizado, possibilitaram levar a estas duas comunidades o Supletivo e o Ensino de Jovens e Adultos (EJA).

Resultados:

41 jovens e adultos estudando.

Carpintaria Naval (R\$) - 3.800,00**Objetivo:**

Capacitação de jovens em carpintaria naval (nível básico).
Construção de um bote de madeira para uso em aulas de vela realizadas em Paraty;

Situação atual: O projeto é do INP - Instituto Náutico de Paraty e foi viabilizado pelo apoio de recursos da AC.

Resultados:

10 alunos capacitados;
Construção e batismo da embarcação como nome "Cairucu" em homenagem à AC;
Veiculação jornalística (por 2 semanas) do projeto no programa "Via Brasil" no canal Globo News.

III.3 INFRA-ESTRUTURA

Objetivos:

Apoiar a manutenção da infra-estrutura das escolas, em parceria com a Secretaria de Educação.
Apoiar a manutenção das sedes de Associações de Moradores das comunidades, que constituem espaços de atividades educacionais.

Resultados:

Patrimônio: troca do piso da escola;
Campinho: melhoria da sala de informática;
Vila Oratório: projeto de reforma da escola;
Ponta Negra: melhoria da infra-estrutura da sede da Associação de Moradores;
Praia do Sono: reforma dos telhados, pintura e parte hidráulica da Associação de Moradores;
Vila Oratório: compra do piso linóleo e 3 ventiladores.

Público beneficiado:

323 crianças que usam estes espaços educativos e comunidades.

Perspectiva:

Desenvolver, com a Secretaria de Educação, um plano para a melhoria da infra-estrutura das escolas.

Valor Investido (R\$): 9.050,00

III. 4 - EDUCAÇÃO AMBIENTAL

III.4.A - AÇÃO EDUCATIVA INTEGRADA A GESTÃO DE RESÍDUOS

Objetivo:

Melhorar a qualidade ambiental das comunidades, por meio da conscientização da comunidade sobre a disposição de resíduos.

Ano Base 2008

Parceiros:

Instituto Samuel Murgel Branco (ISMB) e Associações de Moradores.

Resultados:

Formação do Grupo Colaborador na Ponta Negra (GCOL) que apóia as atividades locais;
Apresentação do projeto nas comunidades da Ponta Negra, Campinho e Praia do Sono;
Apoio da Secretaria Municipal de Educação para futuras atividades nas escolas com participação de professores;
Integração do projeto com o programa de reciclagem de óleo, do Fórum DLIS;
Realização de 4 encontros entre os agentes e equipe do ISMB;
Nomeação da agente comunitária para ser coordenadora do Departamento de Educação Ambiental da Secretaria Municipal de Educação.

Público beneficiado:

Comunidades-meta.

Perspectiva:

Implantação de unidades de tratamento de resíduos orgânicos na Ponta Negra e Praia do Sono;
Captação de recursos para viabilização de projeto de formação de novos grupos de agentes ambientais comunitários.

Valor investido (R\$): 13.500,00

IV. LEGALIDADE

Os projetos de Legalidade visam apoiar o uso das leis existentes para a conservação e preservação ambiental, participar de colegiados que pleiteiam a efetivação dessas leis e apoiar os órgãos públicos na fiscalização do cumprimento das mesmas.

IV.1 COLEGIADOS

Objetivo:

Participar ativamente nos processos de discussão e tomada de decisão nos diferentes colegiados regionais.

Parceiros do programa:

ICMBIO, Araújo & Policastro Advogados, Secretaria Municipal de Promoção Social e instituições conselheiras (governamentais e não-governamentais).

Atividades:

Audiência Pública sobre o projeto de instalação da Usina Termonuclear – Angra 03;
Apoio a realização do 1º Encontro Regional de Populações Tradicionais e Unidades de Conservação, realizado em Paraty, no Quilombo do Campinho com participação de 156 pessoas - representantes de comunidades, instituições não-governamentais e órgãos públicos;
Realização de 3 Encontros e 1 Seminário do Comitê Paraty Patrimônio da Humanidade;
Capacitação de 18 membros conselheiros do CMDCAP e 5 do Conselho Tutelar de Paraty;
Reunião da diretoria com IEF- Instituto Estadual de Florestas - do RJ, para apresentação de projetos em prol da sustentabilidade da Reserva da Juatinga;
Reunião no RJ com a Gerência de Resíduos Sólidos da Secretaria do Meio Ambiente do Estado do RJ para apresentação de apoio da AC à questão dos resíduos sólidos do Município de Paraty;
Apoio ao encontro temático realizado no Jardim Botânico do RJ para redação do termo de referência para a destinação dos resíduos sólidos do Município de Paraty;
Revisão do Termo de Referência elaborado pela a Gerência de Resíduos Sólidos da Secretaria do Meio Ambiente do Estado do RJ para a disposição final dos resíduos sólidos do Município de Paraty.

Ano Base 2008

Resultados:

Projeto de Fortalecimento e Gestão Integrada do Mosaico Bocaina aprovado pela CI – Conservação Internacional do Brasil.

Público beneficiado:

Comunidades-meta.

Perspectivas:

Início do projeto “Fortalecimento e Gestão Integrada” no 1º semestre de 2009;
Reativação do CONAPA Cairucu e encaminhamento da revisão do Plano de Manejo (áreas específicas);
Fortalecimento e ampliação da atuação do CMDCAP com a elaboração de um Diagnóstico e um Plano de Ação para 2009;
Apoio ao processo de Titulação pela UNESCO do Município de Paraty como Patrimônio da Humanidade.

Valor investido (R\$): 4.700,00

IV.2 - FISCALIZAÇÃO MARÍTIMA

Objetivo:

Apoiar as ações de fiscalização por mar pelo ICMBIO, entre a Ponta da Juatinga e a Ponta da Picinguaba, no trecho que engloba o Parque Nacional da Serra da Bocaina e a Área de Proteção Ambiental de Cairucu.

Parceiros do programa:

ICMBIO, Condomínio Laranjeiras e Fundação SOS Mata Atlântica.

Atividades:

Manutenção da embarcação;
Apoio ao uso da embarcação em diligências de fiscalização e da Defesa Civil;
Revisão de Instrumento legal – Termo de Cooperação Técnica – para inserir o ICMBIO e ampliar uso da embarcação;
Uso da embarcação pela Defesa Civil e Corpo de Bombeiros de Paraty no monitoramento de risco durante Operação Verão 2008/2009;
Realização de reunião, em Brasília, da Diretoria, com a presença de todos os parceiros do projeto, em prol do uso rotineiro e adequado da embarcação;
Revisão do documento legal do uso da embarcação.

Resultados:

Utilização da embarcação durante o Plano Verão 2008/2009 pelos órgãos fiscalizadores do Parque Nacional da Serra da Bocaina(PNSB);
Utilização da embarcação durante ações emergenciais no Município de Paraty pela Defesa Civil.

Público beneficiado:

População local.

Perspectivas:

Efetivar o uso regular da embarcação nas ações de fiscalização e ampliar seu uso para outros projetos;
Utilizar a embarcação nas atividades de pesquisa dos projetos RAM e Educação;
Formalizar revisão do Termo de Cooperação.

Valor investido (R\$): 3.600,00

Ano Base 2008

IV. 3 - PLANO VERÃO 2007/2008

Objetivo:

Contribuir para a realização de receptivo turístico organizado nas comunidades de Patrimônio, Trindade, Vila Oratório, Praia do Sono e Ponta Negra, com ênfase nas melhorias de acesso e segurança do público visitante.

Parceiros do programa:

Defesa Civil e Guarda Municipal de Paraty, DPO Cairuçu (Polícia Militar), Corpo de Bombeiros, Capitania dos Portos e grupo de apoio da Câmara Temática de Turismo do CONAPA Cairuçu (Associação Cairuçu, Associações de Moradores de Trindade, Associação de Monitores Ambientais de Paraty).

Atividadesⁱⁱⁱ:

Apoio ao controle de fluxo de aproximadamente 15.000 veículos, nos períodos do *reveillon* e Carnaval 2008, realizado por uma equipe de 6 guardas de trânsito e de 3 monitores ambientais;

Orientação de aproximadamente 4.000 visitantes na Vila Oratório, Praia do Sono e Ponta Negra nos períodos de *reveillon* e Carnaval 2008, realizada por 5 monitores ambientais;

Apoio ao efetivo da Defesa Civil e Corpo de Bombeiros de Paraty em relação a ocorrências entre Dezembro 2007 e Fevereiro 2008, a saber: 197 atendimentos no Posto de Saúde da Trindade, remoção de 13 veranistas para observação no Hospital de Paraty e 42 resgates de banhistas em praia;

Realização de 3 reuniões de planejamento e entrevista coletiva na Rádio Nova Onda FM e da cerimônia de abertura da Operação Verão 2008/2009.

Resultados:

Melhor atendimento aos visitantes em casos de acidentes;

Aumento no efetivo de guardas municipais em relação à temporada 2006/2007;

Satisfação da comunidade e comerciantes com a melhora no fluxo de veículos e controle de comércio ambulante;

Ampliação e melhor entrosamento entre os parceiros para a realização do plano 2008/2009.

Público beneficiado:

População local e visitantes.

Perspectivas:

Ampliação de parceiros e recursos;

Diminuição no índice de acidentes;

Elaboração do "Estudo Capacidade de Suporte";

Implantação de mecanismos de controle determinados pelo "Estudo de Capacidade de Suporte".

Valor investido (R\$): 1.850,00

V - VALORIZAÇÃO DO PATRIMÔNIO REGIONAL

Os projetos de Valorização do Patrimônio Regional visam a inserção de valores sócio-ambientais no cotidiano da população, favorecendo ações de recuperação e manutenção da qualidade do meio ambiente pelas comunidades, potencializando as atividades locais geradoras de renda, como o turismo.

V.1 - RECIFES ARTIFICIAIS MARINHOS

Objetivos:

Implantar estruturas artificiais para a instalação natural de recifes marinhos, com vistas à recuperação da biota marinha local;

^{iv} Dados fornecidos pela Coordenação da Defesa Civil.

Ano Base 2008

Desenvolver mecanismos de geração de renda nas comunidades caiçaras, como mergulho contemplativo.

Parceiros:

FUNDESPA – SP^v, IBAMA, ICMBIO, SOS Mata Atlântica.

Resultados:

Contratação da FUNDESPA para realização dos estudos prévios locais, obrigatórios para o projeto junto aos órgãos fiscalizadores;
Elaboração de documentação de licenciamento pela FUNDESPA – considerando o projeto como de pesquisa, e encaminhamento ao IBAMA;

Reconhecimento da relevância do projeto pelo ICMBIO e IBAMA;

Realização de campanha oceanográfica prévia pela FUNDESPA, para captura e análises das espécies da fauna das regiões alvo do lançamento das estruturas artificiais, bem como para a avaliação qualitativa das águas;

Exposição no 2º Desafio Cairucu de painel científico e da coleção de espécies de fauna capturadas durante a campanha oceanográfica realizada pela FUNDESPA.

Público beneficiado:

Comunidades das praias da Ponta Negra, Sono, Trindade, Vila Oratório e do Condomínio Laranjeiras.

Perspectivas:

Parceria com as Associações de Moradores e Colônia de Pescadores para divulgação e disseminação do RAM-AC nas comunidades envolvidas;

Licenciamento do projeto de pesquisa para instalação de 3 áreas pilotos;

Envolvimento de Biólogos Marinhos da região para formação complementar;

Elaboração de palestras para qualificação de profissionais nos mecanismos de geração de renda na adoção de RAMs;

Lançamento das estruturas piloto nas regiões alvo;

Apresentação de resultados no Congresso Internacional de RAMs, a se realizar no mês de Novembro no Brasil.

Valor investido (R\$): 39.500,00

V.2 - TURISMO

Objetivo:

Apoiar a gestão sustentável dos atrativos inseridos nas Unidades de Conservação e entorno, por meio da capacitação e mobilização de empreendedores locais e do desenvolvimento de Plano de Uso Público.

Parceiros do programa:

SEBRAE, RBMA – Reserva da Biosfera da Mata Atlântica e AMAPA.

Resultados:

Parceria com Sebrae para realização do curso “Aprender a empreender” para elaboração, aprovação e divulgação do plano de negócios da Associação de Monitores Ambientais de Paraty;

Aprovado pelo Ministério do Turismo o projeto “Turismo de Base Comunitária em Paraty/RJ”;

Capacitação em Gestão Sustentável e Qualificação Profissional em Meios de Hospedagem, proposto pela Reserva da Biosfera da Mata Atlântica com apoio da AC e Associação de Moradores de Trindade”;

Participação no lançamento da “Campanha Passaporte Verde” - uma iniciativa da Força Tarefa Internacional para o Desenvolvimento do Turismo Sustentável FTI-DTS, surgida na Cúpula Mundial sobre Desenvolvimento Sustentável realizada em Joanesburgo em 2002;

Criação do Fórum Permanente de Turismo na Costa Verde – sob coordenação do Sebrae/Balcão Paraty.

^v As análises foram realizadas pelo Instituto Oceanográfico da USP- SP.

Ano Base 2008

Público beneficiado:

Monitores ambientais, empreendedores locais e visitantes.

Perspectivas:

Apresentação de plano de negócio e produtos em evento a ser realizado no início de janeiro ao Paraty Convention & Visitors Bureau; Início das atividades do "Projeto de Turismo de Comunitária" em março de 2009.

Valor investido (R\$): 4.600,00

V.3 - ÁGUAS LIMPAS

Objetivos:

Implantar o sistema de tratamento e distribuição de água de abastecimento na Praia de Ponta Negra.

Parceiro Técnico:

FUNASA

Parceiros institucionais:

Associação de Moradores de Ponta Negra.

Resultados:

Compromisso do Superintendente da FUNASA em executar o projeto;

Contratação de um engenheiro para elaboração do projeto técnico-executivo em acordo com as normas técnicas da FUNASA – em desenvolvimento;

Público beneficiado:

Comunidade de Ponta Negra.

Perspectiva:

Realização das obras pela FUNASA, após mecanismos de licitação. A FUNASA deverá ser responsável pela licitação.

Valor investido (R\$): 450,00

V.4 - RECICLAR É 10!

Objetivo:

Contribuir com soluções para a redução dos resíduos sólidos gerados nas comunidades-meta.

Parceiros do programa:

Associações de Moradores das comunidades, Prefeitura do Município de Paraty, Secretaria do Meio Ambiente do Estado do RJ, ICMBIO, IBAMA, Escritório de Advocacia Araújo & Policastro, ISMB e Condomínio Laranjeiras.

Atividades:

Realização de 2 encontros entre representantes de diferentes instituições governamentais e não-governamentais - ICMBIO, Parque Nacional da Serra da Bocaina, Superintendência de Qualidade Ambiental, Secretaria Estadual de Meio Ambiente/RJ, Secretaria Municipal de Meio Ambiente de Paraty, UFRJ, Secretaria do Meio Ambiente do Município de Paraty, SOS Mata Atlântica - a fim de definir plano de trabalho e proposta de construção de Plano Municipal de Gerenciamento dos Resíduos Sólidos do Município de Paraty;

Revisão da minuta de Termo de Parceria e de Termo de Referência para o Plano Municipal de Gerenciamento dos Resíduos Sólidos do Município de Paraty;

Ano Base 2008

Realização de 2 reuniões com a Diretoria do Meio Ambiente do Município de Paraty a fim de apoiar as ações em prol da conclusão do Termo de Referência.

Resultados:

Ampliação da discussão de soluções para a destinação dos resíduos sólidos de nossas comunidades-meta.

Público beneficiado:

Comunidades-meta.

Perspectivas:

Estudos para a busca de soluções para a destinação dos resíduos sólidos;
Ênfase aos projetos de educação ambiental em andamento (vide Comitê Educação).

Valor investido (R\$): 1.300,00

V.5 - GEOR

Objetivo:

Executar a fase 2 do projeto - Catalogação e formação de acervo multimídia dos diferentes usos de recursos naturais para confecção de peças e utensílios artesanais.

Parceiros:

SEBRAE e Conselho Nacional da Reserva da Biosfera;

Resultados:

Organização da Cooperativa de Artesão de Paraty – com participação de 5 artesãos do Campinho e 3 da Praia do Sono;
Abertura de “Loja Exclusiva” aos artesãos cooperativados, no Centro Histórico de Paraty.

Público beneficiado:

10 artesãos das comunidades-meta.

Perspectiva:

Captação de recursos e continuidade em 2009.

Valor investido (R\$): 700,00

VI. ORGANIZAÇÃO COMUNITÁRIA

Os projetos de Organização Comunitária visam à melhoria da qualidade de vida das comunidades, investindo em saúde e desenvolvimento de lideranças.

VI.1 - PROJETO NUTRIR

Objetivo:

Combater a anemia ferropriva, desnutrição e baixo peso prevalente nas crianças das comunidades-meta.

Parceiros:

Programa de Saúde da Família (PSF) da Secretaria de Saúde da Prefeitura de Paraty e as Associações de Moradores das comunidades;

Ano Base 2008

Resultados:

Contratação de consultoria de médico veterinário para análise de condições sanitárias das instalações dos galinheiros e capacitação de produtores;
Curso de Manejo de Galinhas Caipiras com participação de 9 produtores e 5 interessados, para adequação do manejo e controle de produção;
Dois produtores do Campinho iniciaram comercialização da produção em mercados locais;
Implantação de horta na comunidade de Ponta Negra, sob coordenação de produtor local integrante do projeto;
Desistência de um produtor da Praia do Sono e outro no Campinho.

Público beneficiado:

Comunidades da Ponta Negra, Campinho, Patrimônio e Paraty Mirim.

Perspectiva:

Adequar a infra-estrutura e condições de manejo de todos os galinheiros.

Valor investido (R\$): 15.500,00

VI. 2 - CRIANÇA É VIDA

Objetivo:

Ensinar noções básicas de higiene e saúde para as famílias da Trindade.

Parceiros:

Instituto Criança é Vida, Associação de Moradores de Trindade e Secretaria de Educação (Escola Saulo Alves da Silva);

Atividades:

Realização de quatro módulos educativos que abordam temas importantes para o desenvolvimento comunitário: saúde, higiene pessoal, alimentação, verminoses, doenças dermatológicas.

Resultados:

Capacitação de 7 voluntários, 4 funcionários da AC e 1 da Secretaria de Educação;
Informação para 15 pais e um grupo de 22 crianças;
Maior proximidade da AC com a comunidade de Trindade.

Público beneficiado:

15 pais, 22 crianças (entre 4 e 6 anos), moradores de Trindade e 7 voluntários.

Perspectiva:

Continuação do projeto na Trindade e ampliação para a Ponta Negra.

Valor investido (R\$): 850,00

Ano Base 2008

8. Resumo Financeiro

Prestação de contas – Associação Cairucu – Fluxo de Caixa (R\$) Período 01/01/08 à 31/12/08

Arrecadações R\$

| | |
|--|------------|
| Saldo de 2007 | 40.706,00 |
| Contribuições de associados condôminos | 398.498,00 |
| Doações vinculadas à projetos e patrocinadores | 221.153,00 |

Total arrecadado: 631.651,00

Valor disponível para projetos: 672.357,00

Despesas R\$

| | | |
|---------------------------------|------------|-------|
| Institucional | 72.000,00 | 14,1% |
| Educação | 202.000,00 | 38,7% |
| Comunicação | 19.000,00 | 3,7% |
| Legalidade | 26.000,00 | 5,1% |
| Organização Comunitária | 28.000,00 | 5,5% |
| Valorização Patrimônio Regional | 77.000,00 | 15,1% |
| Administrativo | 97.372,00 | 18,7% |

Total dos gastos: 521.372,00 100%

Saldo do ano de 2008: 150.985,00 100%

| | | |
|------------------------------|-----------|-----|
| Recifes Artificiais Marinhos | 50.000,00 | 33% |
| Educação | 43.500,00 | 29% |
| Resíduos Sólidos | 27.300,00 | 18% |
| Reserva Patrimonial | 30.185,00 | 20% |